Rapport annuel 2021-2022

Centraide
Haute-Côte-Nord
Manicouagan

Campagne de financement sur le thème de la femme philanthrope.

NOTRE MISSION

Améliorer la qualité de vie des gens d'ici, à travers la mobilisation de ressources humaines et financières que nous exploitons afin de les mettre au service de la lutte contre la pauvreté, l'exclusion et les inégalités sociales.

Table des matières

Mot du président et de la directrice générale (3)

Mot de la présidente de campagne (4)

Remerciements (5)
- Conseil d'administration **(5)**
- Comité d'analyse et de relations avec les organismes CARO **(6)**
- Têtes d'affiche de la campagne 2021-2022 **(7)**

Résultat de la mobilisation de la communauté (8)
- Provenance des dons **(9)**
- Activités-bénéfice en chiffres **(10)**
- Campagnes en milieu de travail **(15)**
- Activités de collecte de fonds organisées par les organismes soutenus **(17)**
- Prix de reconnaissance **(18)**
- Le nouveau programme Elles Centraide **(19)**

Investissements sociaux (20)
- Assurer l'essentiel **(22)**
- Briser l'isolement **(22)**
- Soutenir la réussite des jeunes **(23)**
- Bâtir des milieux de vie rassembleurs **(23)**
- Projets réalisés dans le cadre du « fonds de mobilisation communautaire » **(24)**
- Répartition des dons par organisme **(25)**

NOS VALEURS

Transparence

Intégrité

Entraide

Respect

Solidarité

MOT DU PRÉSIDENT ET DE LA DIRECTRICE GÉNÉRALE

Bien que la dernière année fut marquée par la suite de la pandémie avec une explosion des demandes d'aide dans la communauté, le mouvement d'entraide et de solidarité s'est poursuivi dans notre région pour nous permettre de réaliser une campagne exceptionnelle.

Cette année, sous la présidence d'honneur de Mme Christine Turcotte accompagnée de six femmes d'exception, l'appel à la mobilisation a été entendu par les milliers de donateurs engagés ainsi que par les centaines de partenaires fidèles à la cause année après année, y mettant toujours autant d'effort et d'acharnement avec l'objectif de faire la différence; faire une différence afin que les plus démunis d'entre nous puissent avoir accès à une lueur d'espoir, c'est la mission pour laquelle nous œuvrons jour après jour. C'est pourquoi cette générosité extrêmement touchante nous rend fiers de notre coin du pays et de l'engagement de toute une communauté au service de la vulnérabilité. Engagement financier mais bénévole également, car c'est grâce à ces dizaines de femmes et d'hommes qui donnent si généreusement de leur temps jour après jour pour nous accompagner vers notre but ultime d'aider plus, d'aider mieux, que nous arrivons à le faire.

Membres du conseil d'administration, membres du CARO, bénévoles d'activités, ambassadeurs en milieu de travail, vous faites partie intégrante de ce mouvement de solidarité qui nous permet de faire toujours plus. MERCI!

Et que dire des organismes communautaires d'ici… vous avez toute notre admiration devant les exploits que vous accomplissez quotidiennement. Vous maintenez à bout de bras des services essentiels de première ligne qui font en sorte que les personnes vulnérables d'ici ne sont jamais laissées derrière. Merci d'être là, merci de maintenir le phare.

Finalement, on ne peut passer sous silence la mise en place cette année, avec la présence de ces femmes à l'avant-plan, du programme ELLES Centraide. Programme permettant à des femmes philanthropes d'ici, d'aider directement des consœurs vivant une situation nécessitant un soutien ponctuel en leur permettant de reprendre le contrôle sur leur vie. Les premiers pas de celui-ci sont prometteurs et nous permettent de croire que nous serons en mesure d'aller encore plus loin dans notre offre d'aide. Sur ce, bonne lecture!

François Leblond
Président du conseil

Josée Mailloux
Directrice générale

MOT DE LA PRÉSIDENTE DE CAMPAGNE

Aider, bâtir, collaborer, donner, grandir, inspirer, offrir, et supporter, ce sont tous des mots qui ont une grande portée pour moi, et quand on m'a demandé de présider la Campagne de financement 2021-2022 de Centraide HCNM, je savais que j'aurais l'opportunité de les mettre en valeur et de participer à ma façon à changer le monde dans la vie des gens au quotidien.

Ma carrière professionnelle a fait de moi une coopérante et le mandat qui m'a été confié dans le cadre de la campagne fut une opportunité pour moi de continuer à faire ce pourquoi j'avais été formée : COOPÉRER. Alors je m'y suis lancée avec ardeur, dévouement et enthousiasme. Tout comme vous, JE SUIS CENTRAIDE et année après année depuis plus de 15 ans, je contribue, je donne et je partage afin d'offrir aux personnes en situation de vulnérabilité, un environnement plus favorable qui leur permettra de garder espoir. Tout au long de cette campagne, j'ai agi avec cœur et je m'y suis investie afin que votre regard sur cet organisme soit au-delà de l'objectif financier.

Centraide est un organisme de cœur qui travaille pour l'ensemble des organismes de notre communauté. Il voit à rallier les gens de notre milieu ainsi que les organismes qui sont subventionnés afin d'assurer l'essentiel, de briser l'isolement, de bâtir des milieux de vie rassembleurs et de soutenir la réussite des jeunes.

Sa mission est porteuse de sens, généreuse et engageante. Et après avoir côtoyé l'organisme d'une façon plus humaine, je peux vous assurer que celle-ci a sa place dans notre communauté, qu'elle réalise beaucoup avec très peu et que sa directrice générale, Mme Josée Mailloux, est une femme extraordinaire qui s'implique et qui voit à ce que l'argent recueilli soit bien investi au bon endroit pour le bien des personnes dans le besoin.

Je dois vous avouer qu'après avoir présidé cette campagne, j'ai maintenant un regard différent sur les besoins du milieu. « Je suis encore sous le charme de cette belle campagne ». Et vous savez que ces 839 576 pépites de bonheur que nous avons à offrir, sont le résultat de votre engagement et de votre générosité. Cette entraide me rend profondément fière de ma communauté et des personnes qui la compensent.

J'en profite aussi pour remercier celles qui m'ont suivie dans cette belle aventure. Marielle-Dominique Jobin, notre ambassadrice jeunesse et les membres du cabinet de campagne, mesdames Vicky Veilleux, Solange Beaulieu, Marie-Josée Paradis, Viviane Richard et Stéphanie Gagnon. Leur contribution et leur engagement nous ont permis de dépasser notre objectif initial de 750 000 $. Elles ont été des partenaires d'exception dans cette aventure.

De tout cœur, nous vous disons **« MERCI »** pour nous avoir si chaleureusement accueillies dans vos entreprises, vos organisations et vos milieux de travail.

Christine Turcotte

Présidente de la campagne 2021-2022

REMERCIEMENTS

« Membres du CARO et du C.A.,
nous savons que votre temps est précieux. Merci de le partager avec nous! »

Conseil d'administration

François Leblond, président,
Retraité, Ville de Baie-Comeau

Patrick Lowe, vice-président,
Lieutenant Sûreté du Québec,
MRC Manicouagan

Mathieu Pelletier, trésorier,
Valeurs mobilières Desjardins,
Équipe Munger-Gobeil

Joanie Fortin, secrétaire,
Présidente, Conseil régional
FTQ

Julie Dubé
Cheffe relations avec le milieu
Côte-Nord, Hydro-Québec

Emmy Foster
Agente de développement,
Ville de Baie-Comeau

Bruna Valenti
Retraitée, Hydro-Québec

Marie-Andrée Bussière
Médecin résident, CISSS de
la Côte-Nord

Dominic Martin
Chef des communications,
Alcoa

Michel Morissette
Retraité, Radio FM 97.1

Josée Gagnon
Présidente, Comptoir
Alimentaire L'Escale

Carolyne Palin
Directrice générale, Centre
d'activités de la Haute-Côte

Yvan Lajoie
Propriétaire, Mécome

Alexandra Valade
Agente de probation,
Ministère de la sécurité
publique

Guillaume Demers
Directeur des ressources
humaines, Produits
forestiers Résolu

Comité d'allocation des ressources aux organismes (CARO)

Annie Cloutier
Agente de développement rural,
ID Manicouagan
Membre depuis 12 ans

Bruna Valenti
Retraitée,
Hydro-Québec
Membre depuis 6 ans

Gladys Tremblay
Directrice générale,
Centre de prévention
du suicide Côte-Nord
Membre depuis 8 ans

Marie Amiot
Responsable culture et
bibliothèque,
Ville de Baie-Comeau
Membre depuis 3 ans

Marie-Pier Fortier
Intervenante jeunesse,
Carrefour jeunesse emploi
Manicouagan
Membre depuis 2022

Hélène Brochu
Retraitée, Centre d'action
bénévole Le Nordest
Membre depuis 2022

Ken Bouchard
Directeur,
Polyvalente des Baies
Membre depuis 2022

Frédérique Tremblay
Conseillère en
développement culturel,
Ministère de la Culture et
des Communications
Membre depuis 2022

Josée Santerre
Cheffe administration et
relations d'affaires,
Hydro-Québec
Membre depuis 2022

Viviane Richard
Ancienne conseillère
municipale, Ville de Baie-
Comeau
Membre depuis 2022

Cathy Lévesque
Intervenante jeunesse,
Carrefour jeunesse emploi
Manicouagan
Membre depuis 2022

Têtes d'affiche de la campagne 2021-2022

De gauche à droite :

- Josée Mailloux, Directrice générale
- Stéphanie Gagnon, Propriétaire d'Axia Conseil coach pour entreprises
- Marielle-Dominique, Directrice générale et artistique du Centre des arts de Baie-Comeau
- Marie-Josée Paradis, Directrice au Service du développement économique de la Ville de Baie-Comeau
- Solange Beaulieu, Retraitée Desjardins
- Vicky Veilleux, Propriétaire de Vicky Veilleux Esthétique
- Christine Turcotte, Directrice administrative et financière chez LettraGraf
- Absente sur la photo, Viviane Richard, ancienne conseillère municipale à la Ville de Baie-Comeau.

La **présence exclusive de femmes parmi les têtes d'affiche** a souligné notre volonté cette année, de mettre à l'honneur la contribution des femmes philanthropes à la lutte contre la pauvreté et l'exclusion sociale. Centraide souhaite souligner le dévouement de toutes ces femmes extraordinaires qui ont mis leur temps et leurs compétences à notre service. Nous les remercions infiniment de s'être impliqué de différentes manières pour nous permettre d'atteindre nos objectifs de campagne :

- Participation aux campagnes en milieu de travail et aux activités-bénéfice.
- Implication dans la conception et le développement du nouveau programme Elles Centraide.
- Mise en relation avec de nouveaux partenaires.
- Réalisation d'activités de collecte de fonds dans leur milieu.
- Dons effectués à titre individuel.
- Livraison des boîtes repas de la soirée de clôture en Haute-Côte-Nord.

Solange Beaulieu, Marie-Josée Paradis, et Vicky Veilleux à l'emballage cadeau

Viviane Richard à la préparation des repas de la soirée de clôture

Stéphanie Gagnon à son activité de collecte de fonds aux Escoumins

Christine Turcotte à l'occasion d'une campagne en milieu de travail

RÉSULTAT DE LA MOBILISATION DE LA COMMUNAUTÉ

CAMPAGNE 2021-2022

La 27ème campagne de financement portant sur le thème de la femme philanthrope, a été marquée par la reprise de nos activités-bénéfice et de nos campagnes en milieu de travail en présentiel. Elle s'est aussi démarquée par la mise en place de notre nouveau programme Elles Centraide, dédié exclusivement au soutien des femmes. Par ailleurs, **88** campagnes en milieu de travail ont été réalisées dont **7** en Haute-Côte-Nord, s'inscrivant ainsi dans la poursuite de notre stratégie de développement dans cette partie de la région. Nous sommes heureux d'avoir pu convaincre **7** nouvelles entreprises d'adhérer à la campagne de financement via des retenues à la source. Finalement, le montant recueilli pour la campagne de financement 2021-2022 s'élève à **839 576 $**, dépassant largement l'objectif de **750 000 $** fixé initialement par la présidente de campagne Christine Turcotte. Ce montant représente une hausse de 5 % par rapport à l'année dernière. Nous tenons à remercier l'ensemble des donateurs, bénévoles, partenaires et entreprises donatrices sans qui nous n'aurions pu atteindre ce surprenant résultat.

Résultat des fonds récoltés en janvier 2022

839 576 $

Provenance des dons

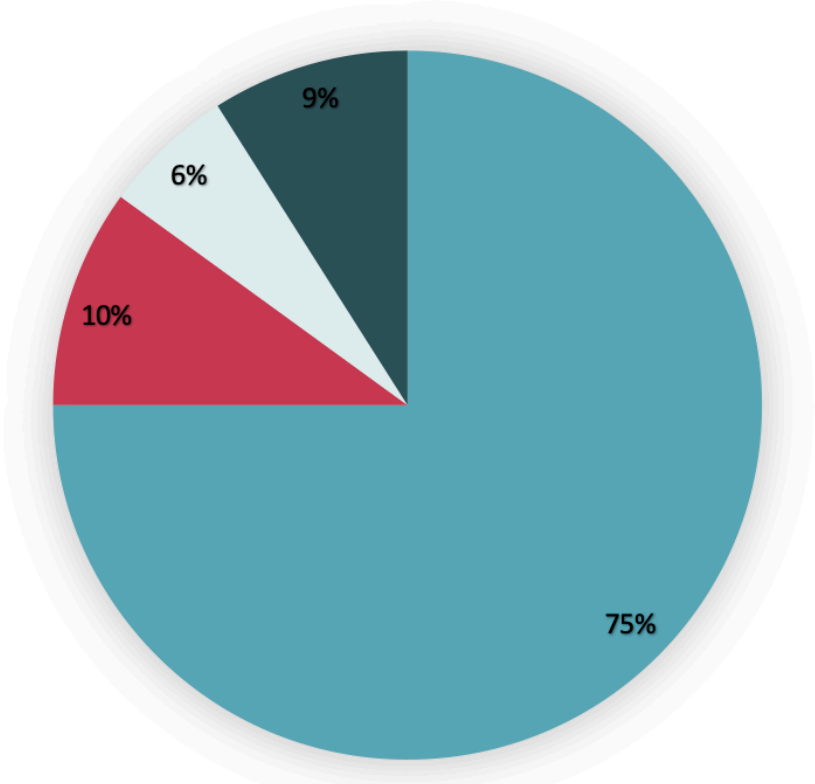

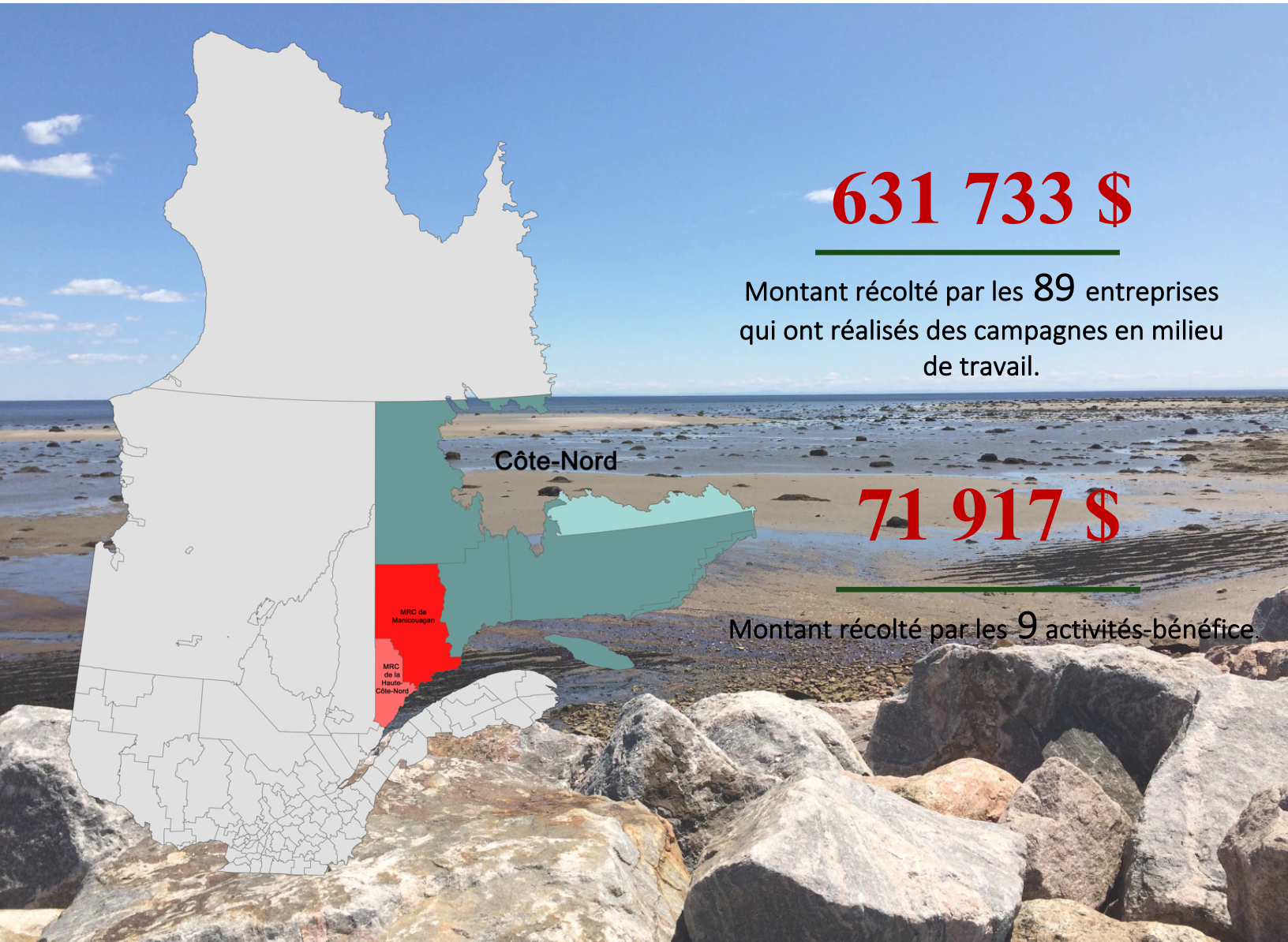

631 733 $

Montant récolté par les 89 entreprises qui ont réalisés des campagnes en milieu de travail.

71 917 $

Montant récolté par les 9 activités-bénéfice.

Activités-bénéfice en chiffres

La plupart des activités-bénéfice qui ont été réalisées au cours de cette campagne furent couronnées de succès. L'assouplissement des restrictions sanitaires nous a permis de tenir une grande partie de nos activités. 9 activités sur les 10 prévues ont pu être réalisées. Celles-ci ont suscité beaucoup d'engouement chez les participants qui ont été plus nombreux et dont la générosité nous a permis de récolter des fonds plus importants que les années antérieures pour chacune des activités, et cela, à l'exception de « l'emballage cadeau ». Des montants record ont parfois même été atteints à l'occasion de certaines activités. Seuls le « Tournoi de hockey de rue » et le « Brunch Elles Centraide » (dont l'objectif était de présenter le nouveau programme) ont été annulés au dernier moment en raison de la résurgence des cas de Covid-19.

920 $ RÉCOLTÉS

6 400 $ RÉCOLTÉS

CELLIER / DÉFI BUT

- Les 63 participants au « défi but » ont été invités à remettre la somme de 100 $ car peu de matchs ont été joués cette saison.
- Le « tirage du cellier » a rassemblé 184 participants pour un montant de 920 $. L'heureuse gagnante du cellier se nomme Mélanie Allard.

3 180 $ RÉCOLTÉS

LANCEMENT

- Le 23 septembre 2021 au Mont Ti-Basse
- Une centaine de participants

6 526 $ RÉCOLTÉS

BARRAGE ROUTIER
« Un mouvement de solidarité pour Centraide »

- 8ème édition
- Le 7 octobre 2021 à Baie-Comeau et Forestville

- La somme récoltée a été un montant record depuis la création de cette activité. Elle représente 2 507 $ de plus que l'année dernière. Par ailleurs, une nouvelle collaboration a été établie avec le Mouvement Desjardins.

7 540 $ RÉCOLTÉS

OKTOBERFEST

- 4ème édition
- 23 octobre 2021 au Pavillon Mance
- 119 participants

- Cette année, le traditionnel Bières et Saucisses rebaptisé « Oktoberfest », a été organisé par la Jeune Chambre de Manicouagan. Il a rapporté 2 000 $ de plus que l'année dernière et il s'agit du montant le plus élevé depuis la création de cette activité-bénéfice.

12 255 $ RÉCOLTÉS

TOURNOI DE VOLLEYBALL « BLACKLIGHT »

- 4ème édition
- Du 12 au 14 novembre 2021 à la Polyvalente des Baies
- 200 participants répartis au sein de 52 équipes

- Le tournoi a affiché complet car pour la première fois, la totalité des billets ont été vendus.

4 982 $ RÉCOLTÉS

MARDI JE DONNE

- 4ème édition
- Mardi 30 novembre 2021
- 12 entreprises participantes parmi elles, 5 nouvelles participaient pour la première fois

- 1 207 $ de plus que l'année dernière ont été amassés et le montant récolté est le plus élevé depuis notre participation à la journée mondiale dédiée aux dons et à la solidarité.

694 $ RÉCOLTÉS

EMBALLAGE CADEAU

- 4ème édition
- Du 20 au 23 décembre 2021
- Au Centre Manicouagan

- Le montant récolté était en deçà de nos attentes, dû à un nombre limité de clients dans le centre d'achat.

29 420 $ RÉCOLTÉS

SOIRÉE DE CLÔTURE « GALA SAVEURS DU MONDE »

- 4ème édition
- 29 janvier 2022
- 176 participants

- Cette année ce sont 6 femmes qui ont été nos cuisinières d'un jour pour souligner notre campagne portant sur le thème de la femme philanthrope. Les pays à l'honneur furent l'Espagne, Haïti, le Venezuela, la Côte d'Ivoire, le Mexique et enfin le Maroc.

Nos partenaires de campagne dans le cadre des activités-bénéfice

- Aecom
- Aluminerie Alcoa
- Arcelor Mittal
- Arrimage du Nord/QNSL
- Arsenault Pneus et Mécanique
- Attitude Nordique
- Auto-Cam
- Banque Nationale
- Bistro La Marée Haute
- Boisaco
- Boucherie du Boulevard
- Cadelli
- Cargill
- Carrefour Chevrolet
- Centre des arts de Baie-Comeau
- Centre de services scolaire de l'Estuaire
- Centre Manicouagan
- Chambre de commerce et d'industrie
- de Manicouagan
- CIBC
- Claire Gendron
- Dechamplain Filiatrault
- Distillerie Vent du Nord
- Dyane Dastous
- FADOQ de Baie-Comeau et de Hauterive
- Financière Banque Nationale
- Fondation Abitibi Consolidated
- FTQ
- Galerie du Tapis
- Gilles Beaulieu
- Go Média Pub
- Hôtel Le Manoir
- Journal Le Manic
- La Bonbonnière
- La Jeune Chambre de Manicouagan
- Laurien Jean
- Le Drakkar de Baie-Comeau
- Lefebvre Industri-AL
- Le Manoir du café
- Les caisses Desjardins de la Haute-Côte-Nord et de la Manicouagan
- Les Délices de l'Artisan
- Les Entreprises G&M Laplante
- LettraGraf
- Librairie A à Z
- Librairie Côté
- Manicouagan Interculturelle
- MAVRIC
- Microbrasserie St-Pancrace
- Mistral Coiffure
- NAPA Pièces d'Autos
- Nord X
- Nous TV
- Opto Réseau en Vue
- Pizza Royale
- Provigo
- QSL
- Radio CHLC FM 97.1
- Radio CHME Rock ma vie 94.9 - 99.7
- Réfrigération Gagnon
- Renard Bleu
- Roland Munger
- Salon Liane Esthétique
- SBP Entrepreneur Général
- SOPFEU
- TRN Transport Rodrigue Normand
- TVRP
- VAR
- Vicky Veilleux Esthétique
- Ville de Baie-Comeau
- Voltige
- WSP

MERCI

Campagnes en milieu de travail

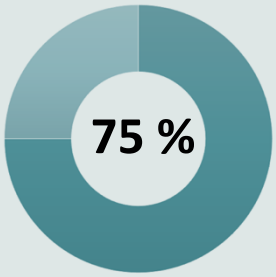

Contribution des 89 entreprises qui ont fait des campagnes en milieu de travail

Les dons en provenance des entreprises représentent **75%** des fonds collectés au sein de **89** entreprises via des activités de collecte de fonds, des campagnes en milieu de travail et des retenues sur la paie des employés. Cela s'est bien évidemment fait avec l'appui des ambassadeurs, des syndicats et associations qui ont mobilisé les employés en vue de produire ce remarquable résultat au bénéfice des personnes de la région se trouvant en situation de besoin. La contribution d'Hydro-Québec, d'Alcoa et de la Ville de Baie-Comeau qui sont nos trois plus importants donateurs en termes de fonds alloués représente **54 %**.

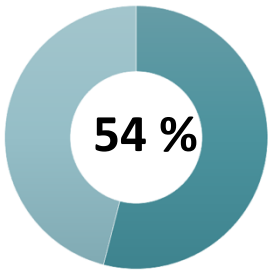

Contribution de nos 3 donateurs de poids, Hydro-Québec, Alcoa et la Ville de Baie-Comeau

Hydro Québec

259 545 $

Alcoa

165 148 $

Ville de Baie-Comeau

30 000 $

Les 89 entreprises qui ont fait des campagnes en milieu de travail pour Centraide HCNM

- Alcoa
- Arcelor Mittal
- Arrimage du Nord-QNS&L
- Assureur de l'administration publique
- Auto-Cam
- Baie-Comeau Mazda
- Baie-Comeau Nissan
- Banque Nationale (inclus la Financière Banque Nationale)
- Boisaco (Sacopan, Unisaco, Cofor, Investra, Ripco)
- Boulons Manic
- Campagne Entraide (Gouv. du Québec)
- Capitale assurance générale
- Cargill
- Carrefour Chevrolet
- Carrefour Familial CAO
- CEDFOB
- Cégep de Baie-Comeau
- Centre de recherche les buissons
- Centre des arts de Baie-Comeau
- Centre de prévention du suicide Côte-Nord
- Centre de services scolaire de l'Estuaire
- Chambre de commerce et d'industrie de Manicouagan
- CIMA
- Comptoir alimentaire l'Escale
- CPE Au carré de sable
- CPE Grain De Soleil
- CPE La Giroflée
- Débosselage D'Auteuil
- Émersion service conseil en emploi
- Englobe
- Équijustice Côte-Nord
- Équipements Industriels BDL
- Fabrication Fransi
- Fédération des caisses Desjardins
- Forum jeunesse Côte-Nord
- Garage Diesel Côte-Nord
- Gestion Spact
- Groupe Cadoret
- Groupe SNC-Lavalin (Qualitas)
- Hydro-Québec
- ImageXpert
- Industrielle Alliance
- Journal le Manic / Éditions Nordiques
- La Capitale
- Laflèche Auto Ford
- L'Ami Junior Côte-Nord
- La Personnelle
- Lefebvre Industri-Al inc.
- Les Caisses Desjardins de Baie-Comeau, de Manic-Outardes, de la Haute-Côte-Nord, du Saguenay-Saint-Laurent
- L'Unique Assurances générales
- Maison des femmes
- Mallette
- Manic Toyota
- Marché Durant Gaudet IGA Extra
- Matériaux Manic Castle
- MRC HCN
- MRC Manicouagan
- Municipalité de Chute-aux-Outardes
- Municipalité de Pointe-Lebel
- NordX
- Oasis des Pionniers
- Olivier Chrysler Jeep
- Olivier Hyundai
- Olivier Kia
- Parc Marin Tadoussac
- PME Inter Notaires Baie-Comeau
- Point de Rencontre
- RBC Banque Royale
- Réfrigération Gagnon
- Régie de gestion des matières résiduelles
- Résolu produits forestiers
- SADC Haute-Côte-Nord
- SADC Manicouagan
- Santé dentaire Baie-Comeau
- Société des Parcs de Baie-Comeau
- Société en commandite Hydroélectrique Manicouagan
- Spin sports & plein air
- Sports Experts
- Toutes les marques
- Transport Otis
- Unité régionale loisirs et sports Côte-Nord
- Ville de Baie-Comeau
- WSP

Activités de collecte de fonds organisées par les organismes soutenus

Merci aux organismes membres

Centraide HCNM peut également compter sur la contribution des organismes communautaires qu'elle appuie, à travers les activités de collecte de fonds qu'ils réalisent dans le cadre de sa campagne de financement. Au cours de la campagne 2021-2022, ce sont 8 organismes qui ont fait preuve d'une grande générosité et la totalité des fonds récoltés pour l'ensemble d'entre eux, s'élève à **6 444 $**. Nous les remercions pour leur geste et cela au même titre que les autres organismes communautaires pour le travail qu'ils accomplissent au quotidien au profit du mieux-être des personnes en situation de vulnérabilité.

6 444 $

Montant récolté par les organismes communautaires soutenus

ORGANISME SOUTENU	ACTIVITÉ DE COLLECTE DE FONDS RÉALISÉE POUR CENTRAIDE HCNM
Centre d'action bénévole Le Nordest	○ Spectacle de Denis Lepage
Centre de dépannage des Nord-Côtiers	○ Campagne de dons via Facebook et en boutique
Grains de soleil Côte-Nord	○ Vente de bricolage
Centre de jour « Vers l'âge Sénior »	○ Vente de cartes de Noël et Bingo
Maison des jeunes Le Spoth de Chûte-aux-Outardes	○ Confection et vente de bas de Noël personnalisés
Centre d'activités de la Haute-Côte	○ Vente de billets de Noël
Centre communautaire pour les aînés de Ragueneau	○ Vente de repas durant le mois de novembre 2021
Association des handicapés adultes de la Côte-Nord	○ Vente de bougies

Prix de reconnaissance

Josée Gagnon, Bénévole engagée 2021-2022

Cette campagne a été marquée par le retour des prix de reconnaissance remis aux acteurs qui se sont distingués durant la campagne de financement. Or, en raison du durcissement des restrictions sanitaires, les trophées n'ont pas pu être remis durant la soirée de clôture qui s'est tenue de façon virtuelle. Et cela à notre grand regret, car nous chérissons de tout cœur ce moment qui est une belle occasion pour nous, d'honorer nos précieux donateurs et bénévoles, sans qui nous ne pourrions remplir notre mission.
Nous tenons également à remercier Yves Chiasson de l'organisme communautaire Homme Aide Manicouagan, qui a réalisé ce magnifique trophée intitulé **« Rose champagne »** qui est axé sur la **thématique de la femme philanthrope**.

« Félicitations à tous les lauréats qui se sont distingués durant la campagne de financement 2021-2022 »

Les recrues - Entreprise devenue « campagne en milieu de travail » au cours de la campagne 2021-2022

- Vicky Veilleux Esthétique
- Transport Otis
- SADC HCN
- Oasis des pionniers
- Lefebvre Industri-AL
- Santé Dentaire Baie-Comeau
- Pôle d'économie sociale de la Côte-Nord

Les ambassadeurs - Ambassadeur en milieu de travail démontrant beaucoup d'engagement

- Mouvement Desjardins

Les fidèles - Entreprise apportant un soutien en continu depuis plusieurs années

- La Flèche Auto Ford

Les essentiels - Entreprise considérée comme étant un important donateur

- Hydro-Québec
- Alcoa
- La Ville de Baie-Comeau

Les motivés - Entreprise avec une augmentation importante de retenues sur la paie

- Boisaco

Les engagés

- Les Entreprises G&M Laplante Ltée

Bénévole engagé

- Mme Josée Gagnon

Bénévole recrue

- Mme Suzie Bussière

Le nouveau programme Elles Centraide

ELLES CENTRAIDE MD

CENTRAIDE HAUTE-CÔTE-NORD MANICOUAGAN

Au mois d'**octobre 2021** nous avons lancé notre nouveau programme Elles Centraide, dédié exclusivement au soutien des femmes. Il est déjà présent dans certains Centraide de la zone anglophone du Canada et s'adresse à des femmes philanthropes désireuses de mettre à profit leur temps, leur argent et leur expertise au service d'autres femmes dans le besoin, en vue d'améliorer leurs conditions de vie. Ce programme s'inscrit dans la volonté de Centraide HCNM de mettre à l'honneur la contribution des femmes philanthropes à la lutte contre la pauvreté et l'exclusion sociale dans le cadre de la campagne de financement 2021-2022.

En vue de sa conception, le programme s'est doté de femmes inspirantes, généreuses et engagées qui ont manifesté leur volonté de se rendre utiles pour la cause des femmes d'ici à titre de membre du comité fondateur exécutif. Trois de ces femmes étaient issues du C.A. de Centraide HCNM (Emmy Foster, Marie-Andrée Bussière, et Josée Gagnon) et les deux autres faisaient partie du cabinet de campagne (Christine Turcotte et Stéphanie Gagnon).

La mise en place de notre nouveau programme Elles Centraide, dédié exclusivement au soutien des femmes, semble être sur une voie prometteuse. Depuis sa mise en place en effet, 17 adhérentes ont déjà rejoint le mouvement et de plus en plus de femmes semblent séduites par l'idée du projet qui tend également à être une expérience bénéfique autant pour les adhérentes que pour les bénéficiaires. Nous sommes chanceux de pouvoir compter sur de généreuses donatrices qui nous appuient dans la réalisation de cette mission et qui permettent à ce programme d'exister et de se déployer.

« Merci de faire partie de la famille que nous sommes en train de bâtir. »

17
Nombre d'adhérentes qui ont rejoint le programme Elles Centraide depuis son lancement

14 000 $
Montant total donné par les femmes adhérentes

Bénédicte Morisse, adhérente en programme Elles Centraide, à la remise de son chèque dont 1 000 $ pour le programme Elles Centraide

Vicky Veilleux, adhérente en programme Elles Centraide, à la remise de son chèque dont 2 000 $ pour le programme Elles Centraide

INVESTISSEMENTS SOCIAUX

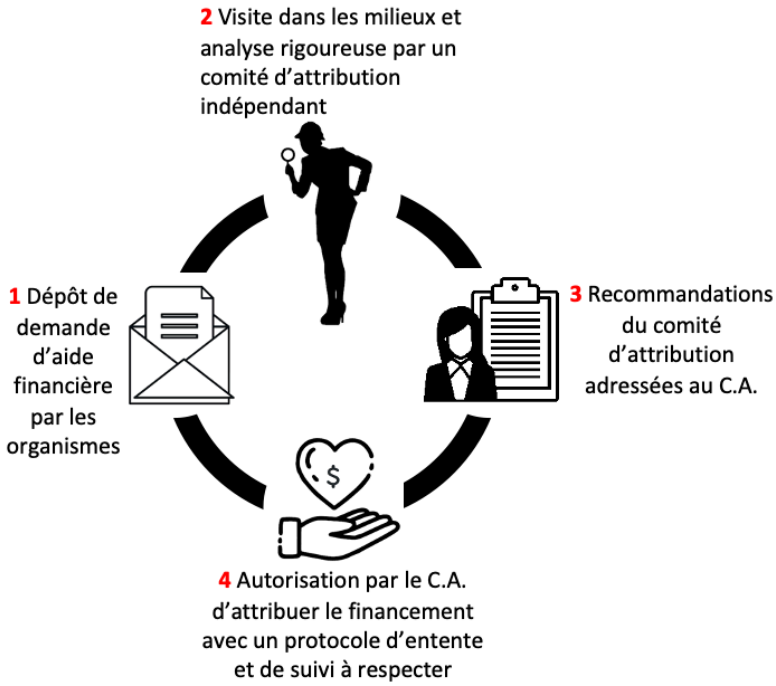

Stratégie d'investissement

Suite au dépôt des demandes d'aide financière par les organismes, les 11 bénévoles membres du comité d'analyse et de relations avec les organismes (CARO) sont invités à procéder de façon indépendante et objective, à l'analyse des demandes de soutien. Leurs compétences se traduisent entre autres, par leur connaissance du milieu communautaire et le secteur d'activité dans lequel ils exercent leur profession.

Des visites sont alors effectuées au sein de ces organismes à la suite desquelles, l'analyse doit évaluer entre autres, la conformité aux directives (production des rapports et états financiers, respect du protocole d'entente etc.), le mode de gouvernance puis déterminer si les stratégies d'intervention répondent adéquatement aux besoins spécifiques de la communauté.

Par la suite, le montant à allouer est fixé au regard des critères d'attribution préétablis puis soumis sous forme de recommandations aux membres du conseil d'administration.

Finalement, c'est au conseil d'administration que revient la charge de valider la proposition et autoriser le versement des fonds.

945 575 $

sont investis au sein de 34 organismes communautaires d'ici, pour l'année 2022-2023.
Près d'1 personne sur 4 dans la région a bénéficié de l'aide de Centraide Haute-Côte-Nord Manicouagan en 2021-2022.

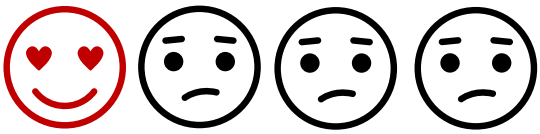

Investissements par champ d'action en 2021-2022

Nous soutenons les organismes communautaires dont la mission s'inscrit dans au moins, un des quatre champs d'action identifiés.

Assurer l'essentiel: 270 835 $

11 organismes soutenus œuvrant dans ce champ d'action

Briser l'isolement: 281 965 $

16 organismes soutenus œuvrant dans ce champ d'action

Soutenir la réussite des jeunes: 159 200 $

11 organismes soutenus œuvrant dans ce champ d'action

Bâtir des milieux de vie rassembleurs: 35 000 $

TOTAL: 747 000 $

Assurer l'essentiel

Avoir accès à un repas équilibré, des vêtements décents et un lieu d'habitation stable est essentiel pour nous mais également pour les personnes démunies. C'est la raison pour laquelle, notre objectif vise à ce que leur quête vers l'autonomie soit une réussite.

1 830 actions visant à assurer l'essentiel ont été réalisées (intervention, accompagnement, formation, atelier, activité, transport, rencontre individuelle, etc.).

165 personnes en situation d'itinérance ont eu accès à une aide pour se loger ou à un hébergement d'urgence.

153 cuisines collectives ont été réalisées.

6 255 personnes au total ont été aidées, incluant une aide via les fonds « Retour en classe » et « Secours aux familles ».

13 029 dépannages alimentaires (d'urgence ou régulier) ont été offerts.

16 102 repas ont été offerts à nos aînés via des livraisons de popotes roulantes.

18 158 collations aux élèves des écoles ont été offertes.

270 835 $

sont investis pour assurer l'essentiel en 2021-2022.

36 %

Briser l'isolement

Inclure une personne, quelle que soit sa particularité ou les difficultés qu'elle traverse, favorise sa capacité à s'épanouir, se sentir valorisée et utile. Notre objectif vise à ce que nos aînés, les personnes en situation de handicap, ou ayant des problèmes de santé mentale, se sentent inclus dans la société à laquelle ils appartiennent et développent un sentiment d'appartenance.

4 646 actions visant à briser l'isolement ont été réalisées (intervention, accompagnement, formation, appel, atelier, activité, café-causerie, répit aux familles, etc.).

1028 personnes luttant contre des problèmes de santé mentale ont été accompagnées et aidées (dépendance, état dépressif, etc.).

234 familles et personnes en situation de handicap, de déficience ou de TSA ont été accompagnées.

3 997 personnes au total ont été aidées.

281 965 $

sont investis pour briser l'isolement en 2021-2022.

38 %

Soutenir la réussite des jeunes

Soutenir la réussite éducative et le développement global des enfants et des jeunes adultes est garant d'un avenir plus prospère. Ce projet ne peut se concrétiser sans la présence des parents. Notre objectif vise à ce que ces acteurs de premier plan, disposent d'un accompagnement de qualité afin que ce projet soit un succès.

123 aides aux devoirs ont été offertes aux jeunes.

3 285 actions visant à accompagner le jeune ont été réalisées (atelier de stimulation, activité sportive, de prévention, de sensibilisation, d'estime de soi etc.).

242 familles participantes ont été touchées directement par les services d'accompagnement (écoute, garderie, atelier de compétence parentale etc.).

1 102 jeunes au total ont été aidés.

159 200 $

sont investis pour soutenir la réussite des jeunes en 2021-2022.

21 %

Bâtir des milieux de vie rassembleurs

S'unir augmente notre capacité à lutter contre les causes qui nous tiennent à cœur, telles que la pauvreté ou l'exclusion sociale. Notre objectif à ce titre, vise à soutenir toute initiative en faveur de l'action collective et solidaire, du renforcement des capacités et enfin de la mutualisation des solutions en vue de faciliter cette bataille.

691 bénévoles ont été impliqués dans les organismes soutenus par Centraide HCNM pour 27 260 heures de bénévolat.

97 participations actives ont été réalisées au sein des 19 tables de concertation ou comités auxquels Centraide HCNM est présent.

13 organismes ont bénéficié du fonds « Mobilisation communautaire » pour soutenir des projets et besoins spéciaux pouvant survenir en cours d'année, ou encore des activités favorisant l'information, la formation et les échanges entre acteurs communautaires.

35 000 $

sont investis dans le fonds de mobilisation communautaire en 2021-2022.

5 %

Projets réalisés dans le cadre du « fonds de mobilisation communautaire »

ORGANISME SOUTENU	PROJET
La Maison des familles	○ En collaboration avec *Innovation et développement Manicouagan :* Embauche d'un travailleur de proximité en vue d'un appui aux familles se trouvant en situation de besoin.
Le Comptoir alimentaire l'Escale	○ En collaboration avec *Innovation et développement Manicouagan:* Embauche d'un intervenant-animateur afin d'assurer les services à la clientèle et pour le développement de cuisines collectives dans la communauté.
L'Unité Domrémy	○ Soutien apporté dans le cadre d'un service de transport pour les usagers.
RAP Côte-Nord	○ Soutien d'une initiative axée sur un « projet de lit de camp » déployé dans les camps de vacances de la Manicouagan et de la Haute-Côte-Nord.
Centre de jour « Vers l'âge Sénior »	○ Soutien d'un projet de répit
Groupe de 6 organismes	○ En collaboration avec Centraide Duplessis et Innovation et développement Manicouagn et la MRC HCN, soutien d'un projet de développement de l'application Hestia au sein de 6 organismes, pour
L'Arc-en-ciel	○ Soutien apporté dans le cadre du « projet Pessamit » afin d'offrir des nouveaux groupes d'entraide pour les personnes endeuillées.
Regroupement multiculturel	○ Appui offert pour la tenue d'une activité visant à briser l'isolement des nouveaux arrivants.

Répartition des dons par organisme 22-23

Organisme	Montant perçu	Secteur
ASSURER L'ESSENTIEL		
Alliance des femmes de Sacré-Cœur	**6 000 $**	Service aux femmes - Cuisine collective
Carrefour familial de Chute-aux-Outardes	**à déterminer**	Aide alimentaire
Centre communautaire des aînés de Ragueneau	**9 000 $**	Aide alimentaire
Centre d'action bénévole le Nordest	**30 000 $**	Aide alimentaire
Centre de dépannage des Nord-Côtiers	**45 000 $**	Aide alimentaire
Centre de femmes l'Étincelle	**12 000 $**	Service aux femmes - Fonds de secours
Comptoir Alimentaire L'Escale	**30 000 $**	Aide alimentaire
Homme aide Manicouagan	**30 000 $**	Service aux hommes - Fonds de secours +
Popote roulante « Les délices maison »	**12 000 $**	Aide alimentaire
Résidence St-Joseph	**65 000 $**	Hébergement - Aide alimentaire
Fonds retour en classe et secours aux familles	**22 000 $**	Enfance - Famille - Jeunesse
Fonds Elles Centraide	**14 000 $**	Service aux femmes
BRISER L'ISOLEMENT		
Action Autisme et TED Haute-Côte-Nord Manicouagan	**30 000 $**	Trouble du spectre de l'autisme
Association des aidants naturels de la Côte-Nord	**30 000 $**	Soutien aux aidants naturels
Association des handicapés adultes de la Côte-Nord	**30 000 $**	Déficience physique/intellectuelle et TSA
Association des troubles anxieux de la Côte-Nord	**5 000 $**	Service en santé mentale
C.R.É.A.M	**35 000 $**	Service en santé mentale
Centre d'activités de la Haute-Côte	**25 000 $**	Déficience physique/intellectuelle et TSA

Organisme	Montant perçu	Secteur
BRISER L'ISOLEMENT (suite)		
Centre de jour « Vers l'âge Sénior »	**8 000 $**	Service aux aînés
Centre de prévention du suicide de la Côte-Nord	**30 000 $**	Service en santé mentale
Eki Lib Santé Côte-Nord	**8 000 $**	Service en santé mentale
Homme Aide Manicouagan - Intervention	**10 000 $**	Service aux hommes
L'Arc-en-ciel	**7 715 $**	Service aux personnes endeuillées
Les Girouettes	**25 500 $**	Déficience physique/intellectuelle et TSA
Maison des familles de Baie-Comeau	**50 000 $**	Service famille-enfance
Panda Manicouagan	**35 000 $**	Service famille-jeunesse
Point de rencontre	**10 000 $**	Service en dépendance
Service de supervision des droits d'accès	**7 500 $**	Service famille-enfance
Unité Domrémy	**13 000 $**	Service en dépendance
SOUTENIR LA RÉUSSITE DES JEUNES		
Comité action jeunesse de Sacré-Cœur	**20 000 $**	Service aux jeunes
Grains de soleil Côte-Nord	**32 000 $**	Service famille-enfance
Maison des jeunes La Boîte de Ragueneau	**6 000 $**	Service aux jeunes
Maison des jeunes La Relève de Baie-Comeau	**15 000 $**	Service aux jeunes
Maison des jeunes Le Spoth de Chute-aux-Outardes	**12 000 $**	Service aux jeunes
Maison des jeunes Le Squat de Pointe-aux-Outardes	**6 500 $**	Service aux jeunes
Ressource Parenfants	**12 500 $**	Service famille-enfance
Table de concertation jeunesse de Chute-aux-Outardes	**25 000 $**	Service aux jeunes
Fondation Chagnon	**59 575 $**	Soutien à la réussite des jeunes
BÂTIR DES MILIEUX DE VIE RESSEMBLEURS		
Fonds mobilisation communautaire	**100 000 $**	Aide à la communauté
TOTAL	**945 575 $**	

Centraide
Haute-Côte-Nord
Manicouagan

858 Rue de Puyjalon, bureau 301
Baie-Comeau Qc, G5C 1N1
Tel : 418 589 5567
centraidehcnmanicouagan.ca